

입찰정보시스템 사용자 설명서

주식회사 한성정보통신

홈페이지 : www.bidi.co.kr

문의전화 : 031-398-2666

전자우편 : mail@bidi.co.kr

1. 프로그램설치 및 사용절차

1. 프로그램설치

당사의 홈페이지 www.bidi.co.kr로 접속 → 메인페이지의 “프로그램설치” 클릭 → 비드인포시스템 “설치하기”클릭 → “열기” 혹은 “실행”을 클릭 → 프로그램설치파일 다운로드 후  생성 및 자동실행

2. 프로그램삭제

내컴퓨터 → 로컬디스크(C:) → bidinfo 폴더를 삭제하고 윈도우바탕화면의 아이콘을 삭제합니다.

3. 프로그램실행

윈도 바탕화면에서  아이콘을 더블클릭하여 프로그램을 실행합니다.



4. 데모사용

본 시스템은 최초 설치 후 10일간 데모사용이 가능합니다. 데모로 사용방법은 ID 및 Password를 공란으로 두고 데모사용 부분을 체크한 후 로그인 버튼을 클릭하면 됩니다.

데모사용 기간 동안은 기능에 제한이 없으나, 데모기간이 완료되면 기능에 제한이 있습니다.

5. 정식회원(유료사용)

● 신규사용자

- ① 당사의 홈페이지(www.bidi.co.kr)의 초기화면이나 프로그램실행 초기화면에서 “사용자등록”을 클릭하여 사용자 등록을 먼저 해야 합니다.
- ② 당사의 지정된 계좌로 사용기간만큼의 요금을 입금합니다.
- ③ 당사의 홈페이지 혹은 프로그램초기화면에서 세금계산서 요청을 통보합니다.
세금계산서 요청 시 현재 등록된 사업자정보 및 계산서수령지를 확인하고 만일 변경 되었을 경우, 반드시 변경 사항을 수정등록한 후 요청하시기 바랍니다.
- ④ 빠른 승인을 원하시면 전화(대표전화: 031-398-2666)로 승인요청을 직접 하시기 바랍니다.
- ⑤ 데모사용버튼의 체크를 해제하고 등록된 ID 및 password를 입력하여 로그인 합니다.

● 사용기간연장

위의 ② ~ ④ 절차대로 합니다.

프로그램을 PC에 처음 설치 후 로그인 할 경우 기본설정 창이 자동으로 나타납니다.

여기에 기본설정 항목을 정확히 설정한 후 화면 하단의 “설정” 버튼을 눌러 저장 하여야 광고정보가 나타납니다.

설정요령은 다음장의 입찰공고조회 메뉴설명의 지역 및 면허설정 편을 참조하시기 바랍니다.

II. 입찰공고조회

입찰공고조회 메뉴는 입찰정보시스템의 가장 핵심적인 기능이라 할 수 있습니다.

본 메뉴에서 입찰공고의 세부 내역을 확인하여 응찰여부를 결정하고 응찰할 건에 대하여 시스템에서 제공되는 여러 가지 분석기법을 적용하여 최종 투찰금액을 산출하여 확정하는 단계까지 본 메뉴에서 이루어 지기 때문입니다.

따라서 시스템이용자는 다른 어떤 메뉴보다도 본 메뉴의 기능과 활용법을 잘 숙지하고 활용하여야 업무의 효율성 및 좋은 결과를 기대할 수 있을 것입니다.

입찰정보시스템 [공고조회]

기본사항 **입찰공고조회** 투찰하기 입찰결과조회 전자입찰 현황 연계기관

검색조건
 입찰: 면허: 정렬: 3.투찰마감순
 지역: ① 지역면허 설정 ② 화면 설정 ③ 공고순 ④ 현설일순 ⑤ 마감일순 ④ 조회구분
 기본조회 건명검색
 확정건명 제외건명

No	⑤ 참가지역 계시일시	발주기관	⑥ 입찰구분 계약방법	입찰건명	주공정 면허 부공정 면허	⑦ 현설일시 마감일시	기초금액	제외	⑧ ⑨ 금액산출
1	전국지역 05-02-23 (68)	한국철도시설공단	현설 실적 제한경쟁	수원~인천 복선전철 제5공구(연수~ 남부) 노반신설공사	토건,토목	05-03-28 14:00 05-05-02 18:00	0	0	⑨ 산출
2	경북 05-04-22 (10)	경상북도 청도군	지역제한	영포-임당간 도로확포장 공사	토건,토목	05-05-03 12:00	166,600,000		확정
3	경북 05-04-21 (11)	경상북도 청도군	지역제한	송북-소라간 도로확포장 공사	토건,토목	05-05-03 12:00	130,470,000		산출
4	경북 05-04-22 (10)	경상북도 청도군	지역제한	우신-장기간 도로확포장공사	토건,토목	05-05-03 12:00	224,400,000		산출
5	경북 05-04-21 (11)	경상북도 청도군					167,492,000		확정
6	전국지역 05-03-25 (38)	조달청					189,199,000		산출
7	경북 05-04-28 (4)	건설교통부 부산 지방국토관리청 영	제한경쟁	판대 생머미동통로 설치공사	토건,토목	05-05-04 10:00	352,000,000		산출
8	경북 05-04-26 (6)	경상북도 영천시	지역제한	삼포교 가설공사	토건,토목	05-05-06 18:00	375,710,000		산출
9	경북 05-04-27 (5)	경상북도 의성군	지역제한	청운-중흥간도로확포장공사	토건,토목	05-05-07 12:00	331,810,000		산출
10	경북 05-04-28 (4)	경상북도 울진군	지역제한	흑포-월정간도로 확포장공사	토건,토목	05-05-09 12:00	129,300,000		산출
11	경북 05-04-28 (4)	경상북도 울진군	지역제한	고목도로 마무리공사	토건,토목	05-05-09 12:00	118,600,000		산출
12	경북 05-04-28 (4)	경상북도 울진군	지역제한	매정도로 확포장공사	토건,토목	05-05-09 12:00	147,000,000		산출

입찰건명을 더블클릭하면 입찰공고 원본파일을 조회할 수 있습니다.

[20050413756-00]

개찰 결과	연번	공고번호	공고건명	순위	자동인쇄
	2	2005041580700	매원3리 안길정비공사	⑩	<input checked="" type="checkbox"/> ⑪

⑫ 개찰결과 조회 ⑬ 인쇄 도움말 달기

① 지역 및 면허설정

- ㉠ 현재 사용자가 보유한 회사명을 등록합니다. 만일 상호만 다르고 실제로는 동일한 회사인 경우, 최대 4개사까지 등록하여 상호별로 독립적으로 관리할 수 있습니다.
- ㉡ 현재 사업장이 위치한 주소를 등록합니다. 최대 3개 지역까지 등록이 가능하며, 등록란 우측의 풀다운버튼을 클릭하면 전국의 주소가 나타나는데 리스트 중 해당 주소를 더블클릭하면 등록됩니다.
- ㉢ 현재 사용자가 보유한 면허를 등록합니다. 한 칸 하나의 면허씩 등록하며, 등록란 우측의 풀다운버튼을 클릭하면 면허종류가 나타나므로 여기서 해당 면허를 더블클릭하면 등록됩니다.
- ㉣ 위에서 설정한 모든 사항을 지울 때 이 버튼을 클릭하면 한꺼번에 등록사항을 다 지울 수 있습니다.
- ㉤ 등록을 확인 후 이 설정버튼을 눌러 등록사항을 저장합니다.

※ 위에서 설정한 지역 및 면허에 대한 입찰정보만 필터링되어 시스템에 나타나므로 지역 및 면허를 정확히 등록하여야 합니다.

② 화면설정

- ㉠ 프로그램을 켜둔상태에서 여기서 지정한 시간이 지나게 되면 자동으로 새로운 공고정보를 가져오게 됩니다.
- ㉢ HWP형식의 공고원문을 볼 때 설정하는 옵션입니다. 만일 특정 HWP문서가 열리지 않을 때는 사용자의 한글버전 이 구 버전인 경우 이므로(한글97/위디안) 이때는 당사 홈페이지 자료실에서 한글뷰어프로그램을 다운받아 설치 후 “Hwp Viewer실행” 옵션을 체크하시면 됩니다.
- ㉣ 입찰정보의 게시일시란에 공고게시일로 부터 현재까지 몇 일이 지났는지를 날짜로 표시하는 부분이 있는데 지정날짜의 경과일 부터 색상을 표시하여 쉽게 확인할 수 있도록 하는 옵션입니다.
- ㉥ 입찰정보의 마감일시란에 투찰마감일 부터 현재까지 몇 일이 남았는지를 날짜로 표시하는 부분이 있는데 지정 날짜의 잔여일 부터 색상을 표시하여 쉽게 확인할 수 있도록 하는 옵션입니다.
- ㉦ 현재시점 기준으로 투찰이 불가능한 입찰건은 입찰정보에서 안보이기를 원한다면 체크를 해제합니다. 그러나 이 옵션을 해제하면 현장설명참가나 실적증명서제출, 기술협약서 제출등의 사전 준비사항을 놓쳐 입찰참여가 불가능할 수 있으므로 특별한 경우가 아니면 기본값으로 설정하시기 바랍니다.
- ㉧ 기본적으로 투찰금액이 확정된 건은 사용자의 혼돈을 방지하지 위해 입찰공고리스트에서 사라집니다. 만일 이 옵션을 체크하면 그대로 공고리스트에 나타나는데 이때는 “산출” 대신 “확정”으로 바뀌어 나타납니다
- ㉨ 타 지역의 지역의무공동도급 입찰건에 참가하는 업체는 반드시 체크해야 해당 정보가 나타납니다.
- ㉩ 위의 옵션을 사용자의 환경에 맞게 설정 후 이 버튼을 눌러 설정사항을 저장합니다.

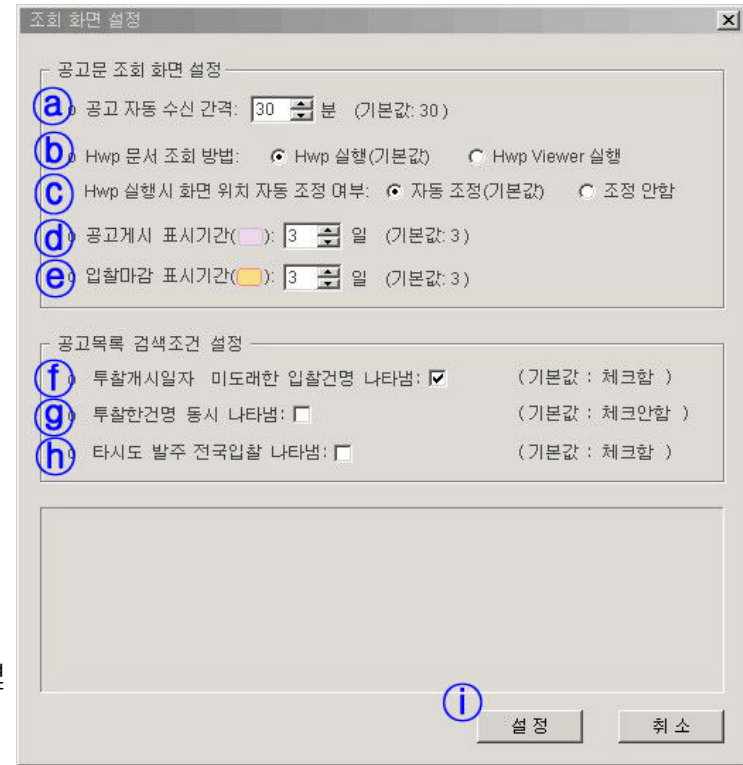

③ 정렬기준

입찰정보리스트를 어떤 순서로 나타낼 것인가를 정하는 부분입니다.

- 공고순 : 공고게시일시 순으로 정렬합니다. 따라서 가장 최근의 공고가 가장 위에 위치하게 됩니다.
- 현설일순 : 현장설명일 순으로 입찰공고리스트를 정렬합니다.
- 마감일순 : 투찰마감이 임박한 순으로 입찰공고리스트를 정렬합니다.

👁️ 사용팁

일단은 최근 새로운 공고정보를 확인하기 위해 공고순으로 정렬 후 신규입찰건들에 대하여 공고내용 확인 및 불필요한 공고건들은 더 이상 리스트에서 안 보이도록 제외를 하고 응찰할 공고건은 공고문을 인쇄한 후, 정렬 조건을 마감순으로 하여 마감이 임박한 건에 대하여 투찰금액을 산출하여 투찰하는 것이 좋습니다.

④ 조회구분

조회구분은 화면에 어떤 유형의 입찰리스트를 나타낼 것인지를 선택하는 옵션입니다.

- 기본조회 : 기본옵션으로 전체 공고리스트를 나타냅니다.
- 건명검색 : 특정한 공고건에 대하여 공고명 혹은 공고번호로 직접 검색 시 선택하는 옵션입니다.

건명검색을 체크하여 아래의 그림과 같이 직접 검색조건을 입력 검색할 수 있습니다.

검색조건		조회구분	
공고번호: <input type="text"/>	발주기관명: <input type="text"/>	전력: <input type="text"/> 투찰마감순	<input type="radio"/> 기본조회 <input checked="" type="radio"/> 건명검색
공고건명: <input type="text"/>	<input type="button" value="검색"/> <input type="button" value="닫기"/>	<input type="radio"/> 공고순 <input type="radio"/> 현설일순 <input checked="" type="radio"/> 마감일순	<input type="radio"/> 투찰건명 <input type="radio"/> 제외건명

- 투찰건명 : 투찰금액이 확정된 건만을 조회하는 곳입니다.
- 제외건명 : 응찰하지 않을 공고건에 대하여 화면에서 표시⑧을 선택하면 해당 공고건이 리스트에서 보이지 되는데 이러한 공고건의 리스트를 조회할 수 있습니다.

만일 기본조회외의 공고리스트에 다시 나타내고자 할 경우에는 표시⑧의 위치에 “복구”버튼을 클릭 하면 됩니다.

⑤ 참가지역/게시일시

참가지역은 해당 입찰건의 입찰참가가능지역을 나타냅니다. 또한 게시일시는 공고가 나라장터에 게시된 날짜를 나타내고 우측의 숫자는 게시일로 부터 현재까지 몇 일이 지났는지를 표시합니다. 숫자 0은 당일게시를, 1은 하루 전 게시를 나타냅니다.

⑥ 입찰구분/계약방법

- 관내 : 소액공사로서 발주처에서 지정한 시,군 지역만 참여가 가능한 입찰을 표시합니다.
- 현설 : 현장설명을 필한 자 에게만 입찰자격을 부여하는 입찰을 나타냅니다.
- 공동 : 공동도급이 허용된 입찰을 나타냅니다.
- 실적 : 발주처에서 지정한 규모이상의 실적이 있어야만 입찰참가가 가능하거나 혹은, 특허기술이 포함된 공사로 특허보유 업체와 기술협약을 사전에 체결하고 그 증명서를 제출해야 자격이 주어지는 입찰을 나타냅니다.

⑦ 현설일시/마감일시

현설일시는 현장설명일시를 표시한 것이고, 마감일시는 투찰마감일시를 나타냅니다.

마감일시 우측의 숫자는 개찰마감일이 현재일 기준 몇 일 남았는지를 나타내며 숫자 0은 당일마감을, 숫자1은 마감일이 하루 남았음을 나타냅니다.

⑧ 제외

입찰공고리스트에서 불필요한 공고건을 더 이상 나타내고 싶지 않을 때는 해당 건의 제외버튼을 더블클릭하면 해당 공고건은 리스트에 나타나지 않습니다. 다시 리스트에 나타내고 싶을 때는 표시④의 조회구분을 “**제외건명**”으로 한 후 표시⑧의 “**복구**” 버튼을 더블클릭하면 기본조회외의 리스트에 다시 나타납니다.

⑨ 금액산출

투찰마감일이 임박하여 해당 건에 대하여 투찰금액을 결정하여 나라장터에 투찰하고자 할 때 “산출” 버튼을 더블 클릭하면 해당발주처의 과거 개찰자료를 분석하여 투찰금액을 산출하는 창으로 이동합니다.

 참고

과거의 개찰자료를 분석하여 투찰금액을 결정하는 과정 및 분석요령은 후미의 별도의 설명서를 참조하세요

⑩ 개찰결과조회

사용자가 투찰한 건 중 가장 최근의 개찰결과를 보여줍니다.

⑪ 자동인쇄

표시⑩의 부분에 보여지는 가장 최근 개찰건에 대하여 프로그램에서 자동으로 인쇄할 지를 선택하는 옵션입니다. 체크가 되어 있을 경우 프로그램만 실행되어 있다면 개찰정보가 확인되는 즉시 해당 개찰건의 상세한 개찰결과 정보를 자동으로 인쇄해줄 것입니다. 만일 자동인쇄기능이 필요 없으면 이 부분을 체크해제 하십시오.

⑫ 개찰결과조회

표시⑩의 부분에 보여지는 가장 최근 개찰건에 대하여 상세한 개찰정보를 확인하실 수 있습니다.

⑬ 인쇄

현재 입찰공고리스트를 용지로 출력할 수 있습니다.
만일 필요한 부분만 인쇄할때는 우측 그림에서와 같은 인쇄창에서 필요한 부분의 범위를 지정하면 됩니다.

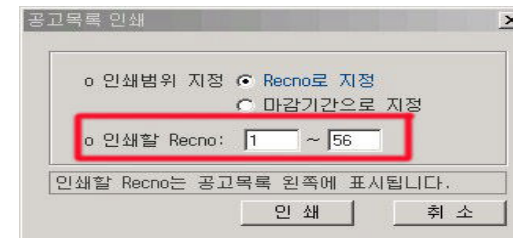

투찰금액산출을 위한 분석방법 및 절차

본 시스템은 사용자가 발주처별 분석을 통한 적정 투찰금액산출을 돕기 위해 두 가지 유형의 분석방법을 제공합니다. 두 가지 유형의 분석특징은 아래와 같습니다.

■ 낙찰지수참조

낙찰지수 참조방법은 과거의 개찰자료에서 산출된 각 사정율별로 평균적인 예정가격 추첨확률 및 참가자 분포를 동시에 고려하여 각 사정율별 1순위 확률을 나타낸 그래프를 참조하여 투찰지점을 결정하는 방법입니다. 본 분석방법의 특징은 입찰참가조건이 유사한 해당발주처의 동일면허 중 기초금액 혹은 응찰자수가 비슷한 몇 건을 가지고 해당 발주처의 표준예가분포 및 투찰자분포를 산출하고 최종적으로 각 사정율별 1순위 확률을 낙찰지수로 나타냅니다.

■ 1365조합표참조

본 기능은 복수비가격이 사전공개된 입찰에 대한 복수예비가격 자동입력을 통한 1365개 조합가 산출 및 투찰지점 분석을 통한 투찰금액산출을 지원하는 기능입니다.

■ 예가흐름참조

그간 입찰자들이 예정가격을 예측할 때 단순히 해당 발주처의 예가분포 자료 중 예가가 많이 나오는 지점을 선택하였을 것입니다.

그러나 본 분석에서는 예가를 예측 시 확률적으로 접근하여 예가빈도, 예가주기, 예가흐름을 동시에 고려하여 좀 더 다차원적인 예가예측을 할 수 있는 다양한 자료를 제공합니다.

본 분석은 참가자 분포는 전혀 고려되지 않으며 면허나 입찰규모에 관계없이 과거의 모든 예가를 대상으로 분석을 한다는 특징을 가지고 있습니다.

본 분석의 이론적인 원리는 당사의 홈페이지의 입찰분석강좌에 자세히 설명되어 있으므로 참조바랍니다.

[낙찰지수참조]

투찰금액 산출방법 선택 **낙찰지수 참조** 1365조합 참조 예가흐름 참조 최저가 입찰

공고번호: 20050417363-00
 공고건명: **대전 서오지구 수해상습지 개선사업(총괄)**
 발주기관: 경상북도 경주시

A

입찰지역: 경북
 입찰면허: 토건.토목

마감일시: 2005-05-09 18:00 남은일수: 6
 개찰일시: 2005-05-10 10:30

추정가격: 843,090,910
 계약방법: 지역제한
 입찰구분:
 예가방법: 4/15 수수료: 10,000

(주)한성정보통신 업체명2

Point: 100.00 1번 열 입찰건 예가 및 참가자 분포

B

③

⑤ 발주기관 전체예가 발생분포 표시 수치 조회 ④ 조합표

기초금액: 927,400,000

C

적용비율: 100.000964 %
 적격 하한율: 87.745 %
 투찰금액: 0

⑦ 투찰금액으로 확정

❖ (참조 자료) 발주처 이전 입찰 현황 (67)

No	입찰일시	지역	입찰건명	면허	기초금액	산정범위	추첨갯수	예정/기초	참가자	선택
1	05-04-30		강동 국당도로 확포장공사	토건.토목	146,406,000	-2.921 ~ 2.917	4/15	99.250	774	② <input type="checkbox"/>
2	05-04-27		현곡 내태도로 확포장공사	토건.토목	270,700,000	-2.986 ~ 2.962	4/15	100.865	831	<input type="checkbox"/>
3	05-04-25		산내 일부~거산간도로 포장공사	토건.토목	189,694,000	-2.966 ~ 2.919	4/15	100.310	766	<input type="checkbox"/>
4	05-04-19	⑥	한화콘도~천북간도로 개설공사(총괄)	토건.토목	425,809,000	-2.953 ~ 2.941	4/15	99.537	749	<input type="checkbox"/>
5	05-04-19	관내	건천 금척도로 확포장공사	토건.토목	86,666,000	-2.918 ~ 2.929	4/15	99.853	48	<input type="checkbox"/>
6	05-04-18	관내	유금(국당)도로 선형 개량공사	토건.토목	69,720,000	-2.984 ~ 2.928	4/15	98.859	45	<input type="checkbox"/>
7	05-04-18		신평마을 진입로 옹벽 설치공사	토건.토목	119,160,000	-2.912 ~ 2.973	4/15	99.452	753	<input type="checkbox"/>
8	05-04-13		내남 망성교 가설공사(총괄)	토건.토목	2,132,505,000	-2.998 ~ 2.969	4/15	99.095	247	<input type="checkbox"/>
9	05-04-13	관내	양동~안계간도로 확포장공사	토건.토목	83,318,000	-2.979 ~ 2.971	4/15	99.236	43	<input type="checkbox"/>
10	05-04-11		광명 ~ 고란간도로 확포장공사	토건.토목	306,565,000	-2.944 ~ 2.972	4/15	101.641	815	<input type="checkbox"/>
11	05-04-08		율동도로 확포장공사	토건.토목	123,637,000	-2.987 ~ 2.964	4/15	101.019	766	<input type="checkbox"/>
12	05-04-08		산내 동창천 유원지 조성공사	토건.토목	173,930,000	-2.958 ~ 2.907	4/15	99.950	784	<input type="checkbox"/>

D

① 발주처 면허 발주처 전체 시도별 면허 정렬 평균

▶ 개찰결과(0) ▶ 입찰건 임의 검색 ▶ 예비가격 조회 ▶ 도움말 ▶ 인쇄 닫기

● 화면구성

- A. 현재 선택한 입찰건의 세부정보를 나타내는 영역입니다.
- B. 최종분석그래프를 나타내는 영역입니다.
- C. 투찰금액을 결정하는 주요 요소를 나타내는 영역입니다.
- D. 해당 발주처의 과거 개찰리스트를 나타내는 영역입니다.

● 분석 및 투찰금액 산출 절차(권장 절차)

1. D영역에 어떤 자료를 나타낼 것인지를 결정합니다. 자료가 충분하다면 기본값인 “발주처 면허”를 권장합니다. 만일 자료가 없거나 현재 입찰건과 비슷한 자료가 없는 경우, 표시① 부분에서 “시도별 면허”를 선택합니다.
 - 발주처 면허(기본값) : 현재 공고건을 발주한 발주처의 동일한 면허의 과거 개찰리스트를 나타냅니다.
 - 발주처 전체 : 현재 공고건을 발주한 발주처의 모든 면허에 대한 과거 개찰리스트를 나타냅니다.
 - 시도별 면허 : 발주처가 아닌 해당 광역시(도)의 공고건과 동일한 면허의 과거 개찰리스트를 나타냅니다.
2. 표시② 부분에서 아래의 요령에 따라 분석대상을 체크합니다.
 - 기초금액이 비슷한 건을 선택
 - 현재 입찰건이 관내입찰이면 표시⑥ 부분이 관내로 표시된 건만을 선택
 - 선택건수는 가능한 최근 건으로 5건을 넘지 않도록 선택
3. 표시③ 부분에서 분석된 그래프를 보고 적정 지점을 선택합니다.
 - 이동버튼을 드레그한 채 좌우 적정지점으로 이동합니다.
 - 낙찰지수(청색)그래프가 높은 지점 중 한 지점을 선택합니다. 이 그래프는 상대적인 지수이므로 제일 높은 지점이 반드시 제일 좋은 것은 아닙니다. 전체적으로 비교적 높은 부분 중 느낌이 좋은 지점을 선택하시기 바랍니다.
4. 표시④의 조합표 버튼을 누르면 해당 발주처의 과거 평균사정율로 산출된 복수예비가격 및 1365개의 조합표가 나타나고, 특히 현재 선택된 사정율범위 내의 투찰금액들은 주황색상으로 반전되어 표시됩니다. 이 중 하나의 금액을 선택하여 더블클릭 한 후 “확정” 버튼을 눌러 최종 투찰금액으로 확정합니다.

☞ 사용팁

1. C영역의 분석결과 통계는 소수점 1자리까지의 사정율을 구분하여 나타낸 통계수치입니다. 만일 소수점 두 자리까지의 세부 내역자료를 보고자 한다면 표시④의 좌측에 있는 “수치조회”를 클릭하고 화면하단의 “참가자세부조회” 버튼을 클릭하면 소수점 두 자리까지의 분포현황을 볼 수 있습니다.
2. 기초금액 혹은 낙찰하한율이 프로그램에서 잘 못 입력된 경우 해당 부분을 클릭하여 수정할 수 있습니다. 투찰금액을 결정하기 전 반드시 영역A에서 공고명을 클릭하여 공고원문에 있는 기초금액 및 낙찰하한율을 확인 후 투찰금액을 확정하시기 바랍니다.
3. 낙찰지수를 참조하여 가장 간단히 투찰금액을 확정하는 방법은 권장절차 중 순서 4번 대신에 표시⑦의 “투찰금액으로 확정” 버튼을 누르면 해당 지점 내의 임의의 하나의 사정율로 컴퓨터가 자동으로 투찰금액을 결정합니다.

[1365조합참조]

투찰금액 산출방법 선택
낙찰지수 참조
1365조합 참조
예가호름 참조
최저가 입력

광고번호: 20050416724-00
 광고건명: 철운-중을간도로확포장공사
 발주기관: 경상북도 의성군
 입찰지역: 경북
 입찰면허: 토건,토목
 마감일시: 2005-05-07 12:00 남은일수: 4
 개찰일시: 2005-05-09 10:00
 추정가격: 301,645,455
 계약방법: 지역제한
 입찰구분:
 예가방법: 4 / 15 수수료: 0

(주)한성정보통신 업체명2

Point: 99.97 **공고된 복수 예비가격 조합시 예가분포**

■ 참가자수
— 예가분포
— 낙찰지수
| 예정/기초

발주기관 전체예가 발생분포 표시

No	기초금액	참가자	선택
1	367,022,000	759	<input type="checkbox"/>
2	406,800,000	760	<input type="checkbox"/>
3	442,790,000	758	<input type="checkbox"/>
4	77,858,000	25	<input checked="" type="checkbox"/>
5	9,000,000	26	<input checked="" type="checkbox"/>
6	181,143,000	794	<input type="checkbox"/>
7	292,050,000	815	<input type="checkbox"/>
8	601,510,000	754	<input type="checkbox"/>
9	91,020,000	26	<input checked="" type="checkbox"/>
10	796,760,000	712	<input type="checkbox"/>

Count: 89

예가비율을 평균함 예가가 공개된 경우

예가선택: 4 (15)

①	20,642,378
②	20,316,355
③	20,036,266
④	19,914,844
⑤	20,948,939
⑥	20,509,792
⑦	20,195,406
⑧	19,769,811
⑨	20,699,052
⑩	20,443,846
⑪	19,997,729
⑫	20,175,271
⑬	19,859,397
⑭	20,577,981
⑮	20,987,823

예비가 입력

No	조합번호	사정율	적격하한율	투찰금액	동가	동가갯수
795	5,7.8,14	99.9707	87.745	17,876,320		1
796	3,5,6,11	99.9715	87.745	17,876,449		1
797	3,8,9,15	99.9717	87.745	17,876,498		1
798	5,6,12,13	99.9723	87.745	17,876,596		1
799	2,3,9,10	99.9749	87.745	17,877,062		1
800	2,3,5,7	99.9767	87.745	17,877,379		1
801	2,7,11,15	99.9771	87.745	17,877,455		1
802	1,6,8,14	99.9803	87.745	17,878,036		1
803	4,5,7,10	99.9839	87.745	17,878,666		1
804	1,4,5,11	99.9849	87.745	17,878,854		1
805	1,2,3,6	99.9863	87.745	17,879,095		1
806	5,9,11,13	99.9867	87.745	17,879,167		1
807	2,4,9,14	99.9902	87.745	17,879,806		1

기초금액: 20,379,000

적용비율: 99.970700 %

적격 하한율: 87.745 %

투찰금액: 17,876,320

적용비율 끝 두자리 난수처리

④ 투찰금액으로 확정

▶ 개찰결과 (9)
▶ 입찰건 임의 검색
▶ 산출 요령
▶ 조합표 동가정렬
▶ 인쇄
닫기

Ready A漢

● 화면구성

- A. 최종 입력된 복수예비가격이 나타나는 영역입니다.
- B. 입력된 복수예가를 조합하여 나타난 투찰금액리스트를 보여주는 영역입니다.
- C. 분석대상 자료를 선택하는 영역입니다.
- D. 분석결과를 나타내는 영역입니다.

● 복수예가입력 및 투찰금액 산출 절차

1. 복수예비가격을 자동 입력하기 위해 A영역의 상단에서 표시①의 “예가가공개된 경우”를 체크합니다.
2. 그러면 아래 그림의 입력창이 나타납니다. 여기에 공고원문의 복수예가 부분을 선택하여 마우스우측 버튼을 눌러 “복사”를 선택하거나 Ctrl+C를 눌러 선택영역을 복사한 후 마우스우측버튼의 “붙여넣기” 혹은 Ctrl+V를 눌러 입력창에 붙여넣습니다

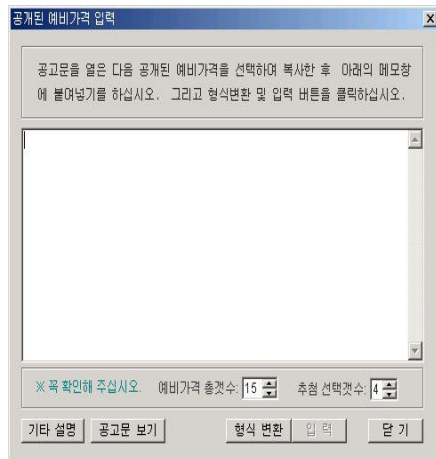

입력창 실행

5. 복수예비가격

① 공사명 : 어려운계층전기시설무료교체
원)

1	20,642,378	2	20,316,355	3	20,036,266	4	19,914,644	5	20,948,939
6	20,509,792	7	20,195,406	8	19,769,811	9	20,699,052	10	20,443,846
11	19,997,729	12	20,175,271	13	19,859,397	14	20,577,981	15	20,987,823

공고원문에서 복수예가선택 및 복사

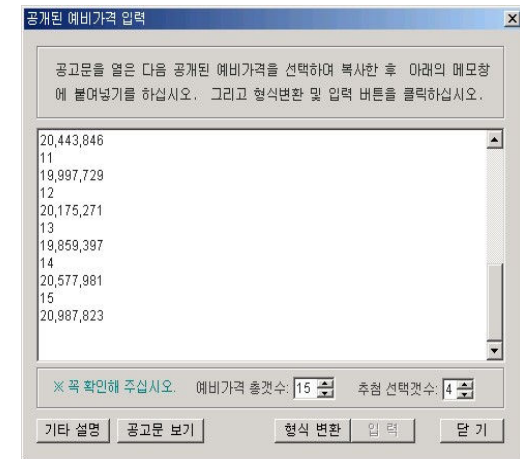

입력창에 붙여넣기

3. 입력창 화면하단에서 해당 발주처의 전체 복수예비가격 수 및 추첨수를 설정합니다.(정확해야 함)

4. 화면화단의 “**형식변환**” 버튼을 클릭합니다. 그러면 아래의 그림과 같이 최종 입력 할 복수예비가격 번호 및 복수예비가격이 나타납니다.

이 때 “입력” 버튼을 누르면 **A**영역에 복수예비가격이 입력되고 **B**영역에 이를 조합한 투찰금액들이 나타납니다.

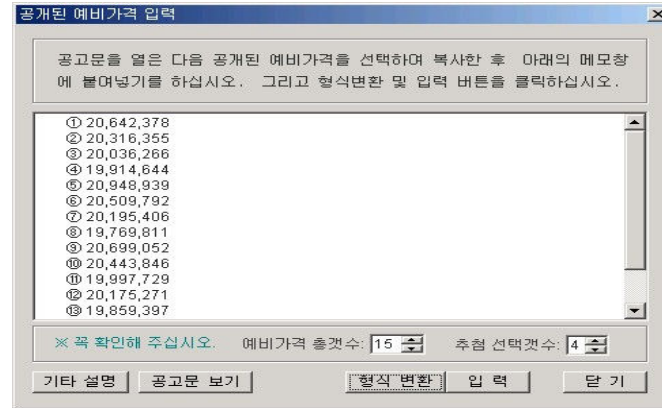

5. 투찰지점을 분석하기 위하여 **C**영역에서 기초금액 혹은 참가자수가 비슷한 몇 건을 선택하여 표시② 부분에 체크합니다. 그러면 선택한 자료를 가지고 분석한 결과가 **D**영역에 나타납니다.

6. 표시③의 이동버튼을 누른 상태에서 좌우로 이동하여 적정 투찰지점에 놓습니다.

7. **B**영역에 해당지점 내에 있는 투찰금액들이 색상이 반전되어 나타나며, 이중 한 개를 선택합니다.

8. 표시④의 “투찰금액으로 확정” 버튼을 클릭하여 최종 투찰금액을 확정합니다.

[예가흐름참조]

투찰금액 산출방법 선택
낙찰지수 참조
1365조합 참조
예가흐름 참조
최저가 입찰

공고번호: 20050417224-00

공고건명:
[흑포-월정간도로 확포장공사](#)

발주기관: 경상북도 울진군

입찰지역: 경북
입찰면허: 토건.토목

마감일시: 2005-05-09 12:00 남은일수: 5
개찰일시: 2005-05-09 14:00

추정가격: 117,545,455
계약방법: 지역제한

입찰구분:
예가방법: 4/15 수수료: 10,000

(주)한성정보통신 업체명2

예가대비(%) Point: 100.00

기초금액: 129,300,000

적용비율 ⑤ 100.004412 %

적격 하한율: 87.745 %

투찰금액: 113,459,291

① ② ③ ④
④ 투찰금액으로 확정

Count: [15(②) 예가별 소트] ① - 발주처 면허 - 발주처 전체 - 시도별 면허

No	입찰일시	예정/기초	기초금액	참가자	산정범위	입찰건명
1	05-05-03	99.842	130,000,000	358	-2.4~2.4	군청사 증축공사
2	05-05-02	100.086	16,760,000	6	-2.8~2.9	지정벽보판 설치공사
3	05-05-02	101.052	20,375,000	16	-2.9~2.8	노음제(남산골) 개수공사
4	05-05-02	101.013	26,800,000	16	-2.9~2.9	녹정소하천 정비공사
5	05-05-02	98.844	42,411,000	16	-2.7~2.6	오산소하천 정비공사
6	05-05-02	100.450	52,369,000	16	-2.7~2.7	박금제 개수공사
7	05-05-02	100.475	54,336,000	16	-2.7~2.9	삼산제 개수공사
8	05-05-02	99.598	55,840,000	6	-2.9~2.6	현수막 지정계시대 설치공사
9	05-05-02	100.052	73,607,000	16	-2.9~2.6	외두천제 정비공사
10	05-05-02	99.271	271,239,000	449	-2.6~2.2	남대천 하도준설사업

예가 예측 현황

참가자 표시()합
데이터
도움말
닫기

▶ 개찰결과 (2)
▶ 입찰건 임의 검색
▶ 인쇄

● 화면구성

- A. 예가의 흐름 즉, 예가의 시계열도표를 나타내는 영역입니다.
- B. 해당 발주처의 예가사정율 및 발생일시의 리스트를 나타내는 영역입니다.
- C. 예가의 빈도분석결과를 나타내는 영역입니다.

● 예정가격예측을 위한 분석 절차

1. 표시 ①에서 “발주처전체” 탭을 선택합니다. 그러면 B영역에 해당 발주처의 모든 면허에 대한 예가리스트가 나타납니다.
2. C영역에서 그래프를 참조하여 표시 ③의 이동버튼을 좌우로 움직여 적정지점을 선택합니다.
3. 표시 ②의 “예가별소트” 버튼을 클릭하면 B영역의 리스트가 사정율순으로 정렬됩니다. 여기서 현재 C영역의 그래프에서 선택된 지점의 사정율이 리스트에 나타나도록 하여 해당 지점들의 개찰일시를 확인하여 해당지점에 투찰할지 여부를 결정합니다.
4. 만일 위 3.번 과정에서 해당 지점이 적절치 않다면 2~3과정을 반복하여 적정지점을 찾아냅니다.
5. 적정 투찰지점을 찾았다면 표시②의 “입찰일시별” 버튼을 클릭하여 A영역의 우측 끝에 나타난 현재의 선택 지점이 예가의 흐름과 적정한지를 판단하고 최종적으로 투찰할 사정율을 결정하여 표시⑤의 적용비율에 입력 후 표시④의 “투찰금액으로 확정” 버튼을 클릭하여 투찰금액을 확정합니다.

☞ 분석팁

1. C영역의 그래프 참조요령(빈도분석)

- 청색의 예측분포그래프를 투찰지점을 판단하는 그래프로 활용합니다.
- 무조건 예측분포가 가장 높은 지점을 선택하는 것이 아니라 다음 그림의 빨간색 표시 점과 같이 주변보다 특별히 높게 나타난 지점 중 하나를 선택합니다.

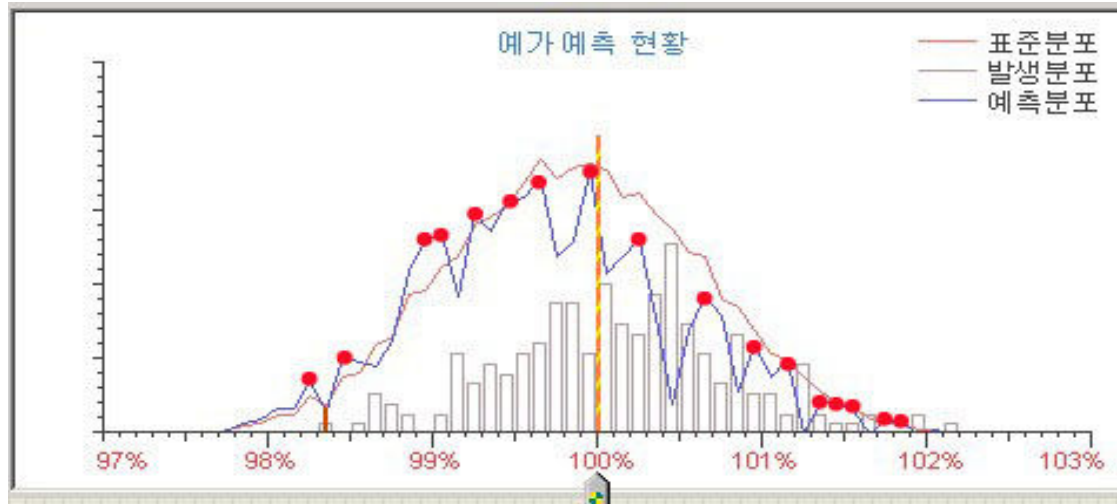

2. B영역의 참조요령

- 먼저 예가자료를 사정율 순으로 정렬한 후, 우측의 스크롤바를 이용하여 관심사정율지점으로 이동합니다.
- 해당 사정율의 최근 입찰일시를 확인합니다. 만일 최근에 예가가 발생이 되었다면 그 지점은 당분간 예가가 발생할 확률이 낮으므로 최근에 예가발생이 안 된 다른 사정율을 선택합니다.
- 만일 오른쪽 그림과 같이 99.9% 대의 사정율대를 투찰지점으로 최종 결정 하였다면 소수점 두자리 이하는 현재 까지 안 나온 지점으로 결정합니다. 오른쪽의 예에서는 99.92%, 99.3%, 99.4%, 99.5%, 99.9%에서 지금까지 예가가 안 나왔으므로 만일 99.9%대에서 예가가 나온다면 이 사정율 내에서 예가가 나올 확률이 높다고 볼 수 있습니다. 소수점 3자리 이하는 특별한 참고사항이 없으므로 사용자 임의대로 결정합니다.

15	05-04-28	99.905	29,680,000	5	-2.9~2
97	04-11-15	99.915	76,800,000	2	-2.9~2
39	05-04-22	99.963	68,989,000	80	-2.9~2
53	05-04-18	99.974	478,280,000	733	-2.1~1
106	04-11-08	99.980	93,547,000	21	-3.0~2

III. 투찰하기

투찰하기 메뉴는 본 입찰정보시스템을 통하여 투찰금액이 결정된 입찰건에 대하여 나라장터(G2B)시스템에 사용자가 직접 투찰하는 절차를 조금 쉽고 간편하게 할 수 있도록 보조해 주는 기능이라 할 수 있습니다.

참고적으로 본 시스템과 나라장터의 전자입찰시스템과는 아무런 물리적인 연관성이 없음을 알려드립니다.

간혹 이 사항을 잘 모르는 사용자는 나라장터에 투찰이 정상적으로 안 되는 경우 당사의 시스템에 이상이 있어 그러는 줄로 오해 하시는 분들이 있는데 만일 투찰이 정상적으로 안 된다면 그 이유는 나라장터시스템에 이상이 있거나 아니면 사용자의 PC에 문제가 생기는 경우입니다.

현재 국내 어떤 입찰정보사이트도 조달청과 연동되어 자동투찰이 되거나 하는 그런 시스템은 없으며 단지 나라장터 전자입찰시스템에 좀 더 편리하게 투찰을 할 수 있도록 도우미의 역할에 불과함을 인지하시기 바랍니다.

입찰정보시스템 [투찰하기]

기본사할 입찰공고조회 **투찰하기** 입찰결과조회 전자입찰 현황 연계기관

[20050415807-00] **2** 전체 예약건 금일 예약건 확정일시: 2005-04-28 **3** G2B 페이지 열기

입찰기관	업체명	No	구분	면허	발주기관	공 고 명	마감일시	투찰금액	수수료	완료
조달청	주)한성정보통	1	시설	철콘 1	경상북도 칠곡군	매원3리 안길정비공사	2005-05-02 09:30	12,031,565		4 <input type="checkbox"/>
조달청	주)한성정보통	2	시설	철콘	경상북도 경주시	석장동 진입로(소2-2) 개설공사	2005-05-01 18:00	98,369,418	10,000	<input type="checkbox"/>

① 찰완료 혹은 투찰예정 입찰건의 기본 정보 및 투찰확정된 금액을 나타냅니다.

② 투찰할 공고건 리스트를 보여주는 옵션입니다.

- 전체예약건 : 전체 투찰완료 혹은 투찰예정 입찰건을 보여주는 옵션입니다.
- 금일예약건 : 당일 투찰완료 혹은 투찰예정인 입찰건만을 보여줍니다. 하루에 투찰하는 건 수가 많을 경우에는 이 옵션을 선택해 놓으면 유용할 것입니다.

③ 전자입찰시스템에 투찰하기 위해 나라장터 홈페이지를 불러오는 버튼입니다.
실제 모든 투찰행위는 나라장터시스템에서 수행됩니다.

④ 나라장터에 정상적으로 투찰을 완료 하였다면 여기에 체크해 주십시오. 물론 체크를 안해도 크게 문제 될 것은 없으나 투찰할 건이 많은 경우 투찰을 완료한 것과 해야 할 것을 쉽게 구분하기 위한 것입니다.

⑤ 입찰수수료를 납부하기 위해 매번 관련 계좌번호를 입력하는 것이 번거로울 때 여기에 한 번 등록해 놓고 수수료 결제 시 계좌번호를 복사/붙여넣기 할 수 있도록 하는 기능입니다.

(사용요령) 1. 투찰할 예약 건명을 선택합니다.
2. 우측 상단 G2B 페이지 열기를 클릭합니다.
3. G2B 검색페이지에서 공고번호란에 붙여넣기 후 검색합니다. **세부 설명**

(유념사항) 1.상단 예약건명이 이동하면 공고번호는 클립보드에 자동 복사됩니다.
공고조회등 다른 메뉴에서도 커서가 이동하면 공고번호는 자동 복사됩니다.
2. 투찰건명이 많을 때에는 목록을 인쇄하여 투찰하시면 편리합니다.

개찰 결과	연번	공고번호	공고건명	순위	자동인쇄
					<input checked="" type="checkbox"/>

5 **계좌번호 설정** 인쇄 닫기

Ready A 漢

나라장터 전자입찰 시스템에 투찰하는 절차

1. 투찰예정리스트 중 투찰할 건을 선택합니다.
2. 표시②의 “G2B페이지열기” 버튼을 클릭합니다.
3. 나라장터의 초기 홈페이지가 나타나고 아래 그림과 같이 투찰예정리스트가 화면 상단에 위치 합니다.



4. 표시①의 부분에 나타난 투찰할 건명을 확인합니다.
5. 하단의 나라장터 홈페이지에서 표시⑥ 부분의 [입찰정보] → [시설]을 클릭한 후 좌측메뉴에서 [공고현황]을 클릭합니다.
6. 공고현황 하단의 입찰공고번호로 검색의 입력란에 마우스를 클릭하고 오른쪽 버튼을 누르면 팝업창이 뜨는데 여기서 “붙여넣기”를 선택하면 화면상단 표시①의 부분에 나타난 입찰건의 공고번호가 자동으로 입력됩니다.

계정번호	2005/04/29	~	2005/06/28	
참조번호	(예)000115300	공사예정금액	₩	이상
정렬기준	등록일자	출력목록수	10	

입찰공고번호로 검색

7. 해당 입찰공고건이 다음과 같이 나타납니다.

공고번호-차수	분류	공고명	실수요기관	계약방법	입찰마감일시	현설참가	공동수급	수수료	투찰
20050500214-00	일반	가로변 녹지량 확충 및 벽면녹화공사	서울특별시 중구	제한경쟁	05/12 18:00				<input type="button" value="납부"/> <input type="button" value="투찰"/>

8. 수수료를 납부하는 입찰의 경우 수수료 결재 시 해당 표시④ 부분의 계좌를 클릭하고 계좌번호 입력란을 클릭한 후 마우스오른쪽 버튼을 눌러 “붙여넣기”를 클릭하면 계좌번호가 복사됩니다.(계좌번호를 등록해 놓은 경우)

9. 투찰버튼을 클릭하여 투찰을 진행합니다.
(투찰금액입력 시 표시② 부분의 확정된 투찰금액을 보고 금액을 입력합니다.)

10. 전자입찰서를 나라장터에 전송합니다.

입찰서 전송 후 반드시 나라장터 홈페이지의 [보낸문서함]에서 본인의 입찰서가 정상적으로 접수 되었는지를 확인해야 합니다. 간혹 누락되는 경우가 있다고 합니다.

11. 또 다른 투찰건이 있다면 위 그림하단의 “이전” 버튼을 클릭하여 공고현황 화면으로 이동 후 표시③의 상/하 버튼을

12. 클릭하여 투찰할 건을 선택한 후 4~9번의 순서와 동일한 절차로 다른 건을 투찰을 하면 됩니다.

13. 모든 투찰이 완료되었으면 표시⑤의 “닫기” 버튼을 클릭하면 다시 비드인포시스템 화면으로 복귀됩니다.

IV. 입찰결과조회

입찰결과조회메뉴는 사용자가 본 시스템상에서 투찰대상으로 선택한건(입찰공고조회 메뉴에서 투찰버튼을 클릭한건) 혹은 지역/면허 설정에서 선택한 지역 및 면허의 모든 개찰건, 그리고 전국의 모든 개찰결과를 조회할 수 있는 기능을 제공합니다.

입찰정보시스템 [개찰결과]

기본사항 입찰공고조회 투찰하기 **입찰결과조회** 전자입찰 현황 연계기관

검색조건

입찰: 면허: ① 결과 자동수신 간격: 분

지역: ② 현재일 기준 일 이전에 개찰된 입찰건명 자동 삭제

페이지번호: ③ 정렬:

조회구분 ④

투찰건명 전체건명

설정조건 건명검색

[2]

연번	공고번호	공고건명	발주기관	개찰일시	예정/기초	1순위 업체명	참가수
1	20050413588-00	석장동 진입로(소2-2) 개설공사	경상북도 경주시	2005.05.02 10:30	99.0029	완성건설(주)	1239
2	20050415807-00	매원3리 안길정비공사	경상북도 칠곡군	2005.05.02 10:00	100.4369	강덕건설(주)	50

입찰건명을 더블클릭하면 전체 응찰업체의 투찰금액 및 순위를 조회할 수 있습니다.
또한 이 화면에서 우측상단의 “자사업체검색”을 클릭하면 사용자의 순위 및 투찰금액을 빠르게 확인 할 수 있습니다.

No	사업등록번호	업체명	대표자	투찰금액	사정율
1	5058117344	완성건설(주)	김성완	97,861,700	99.0054 %
2	5138109791	(주)삼성자원개발	홍종석	97,866,180	99.0100 %
3	5068128219	유원건설(주)	정임영	97,867,450	99.0112 %
4	5058118547	수성수자원개발(주)	김기상	97,868,150	99.0119 %
5	5058111807	삼봉건설(주)	조일래	97,876,500	99.0204 %
6	5058122852	(주)세보	정규한	97,886,876	99.0309 %
7	5118104790	화성기업(주)	정성욱	97,902,700	99.0469 %
8	5118111272	금성건설(주)	임준식	97,913,000	99.0573 %
9	5078120281	(주)서창	백순국	97,915,000	99.0593 %
10	5118107633	(주)석청건설	이용규	97,915,380	99.0597 %

입찰구분: [] < 관리 업체별 투찰금액 >

기초금액: 원 투찰금액1: 원

예정금액: 원 투찰금액2: 원

낙찰하한액: 원 투찰금액3: 원

복수예비가 범위: ~ 투찰금액4: 원

⑤ 투찰율표시:

⑥ 예비가격 조회 ⑦ 결과 그래프 ⑧ 인쇄

닫기

Ready A漢

① 결과자동수신간격

메뉴 이동 없이 본 화면을 계속 유지하는 경우 개찰결과를 자동으로 갱신하는 시간을 설정합니다. 단, 메뉴가 이동되는 경우, 본 메뉴에 들어오면 항상 그 시간 기준 최신 정보로 갱신합니다.

② 개찰리스트삭제 기준

개찰 후 몇 일이 지난 화면을 개찰결과 리스트에서 안 보이게 할 것인지를 설정하는 화면입니다. 기본은 개찰 후 30일이 지나면 개찰리스트에서 삭제됩니다. 이 기간을 설정하여 이 기간을 줄이거나 늘릴 수 있습니다.

③ 개찰리스트정렬

개찰리스트의 순서를 개찰일시별, 발주처별, 공고번호순으로 선택할 수 있습니다.

④ 조회구분

- 투찰건명 : 사용자가 입찰공고조회 화면에서 “투찰” 버튼을 클릭한 건만 나타냅니다.(기본설정)
- 전체건명 : 지역 및 면허 구분 없이 모든 개찰건이 나타납니다.
- 설정조건 : 사용자가 입찰공고조회 화면에서 설정한 지역 및 면허의 모든 개찰결과가 나타납니다. (“투찰” 버튼을 클릭하지 않은 건도 나타남)
- 건명검색 : 특정 개찰건에 대하여 공고번호, 발주처, 공고명을 직접 입력하여 검색할 수 있습니다.

⑤ 투찰율표시

- 투찰 / 예정 : 투찰금액이 예정가격 대비 몇 %인지를 나타냅니다.(나라장터의 투찰율과 동일)
- 97%~103% : 기초금액을 100% 기준으로 예가사정율을 나타내는 비율입니다.
- -3% ~ +3% : 기초금을 0% 기준으로 예가사정율을 나타내는 비율입니다.

⑥ 예비가격조회

복수예비가격 15개 및 각각의 사정율을 조회하는 화면입니다.

⑦ 결과그래프

투찰금액분석 시의 참가자 분포와 실제 개찰결과의 참가자 분포를 비교하여 볼 수 있습니다.

또한 화면 상단의 “**데이터조회**” 를 클릭하면 각 사정율별 실제 분포현황을 데이터로 볼 수 있습니다.

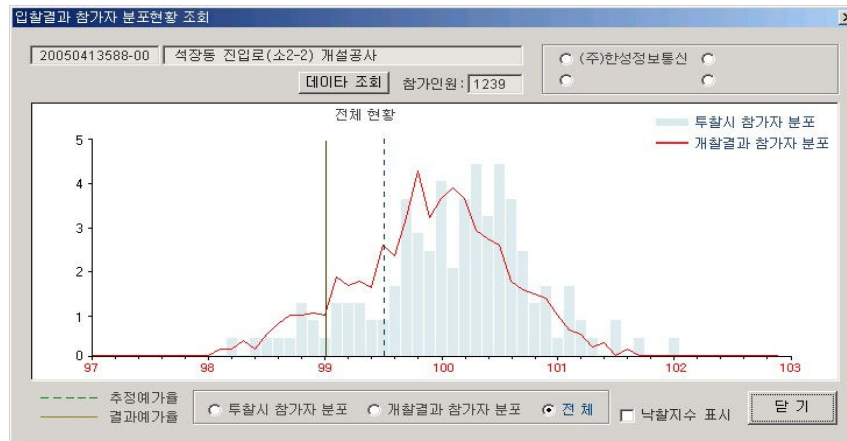

⑧ 인쇄

분석참고용 혹은 결재용의 개찰결과 내역서를 인쇄할 수 있습니다.

V. 전자입찰현황

본 메뉴에서는 나라장터의 전자입찰에서 지역 및 면허별로 1순위 실적현황 및 실적이 좋은 업체 혹은 특별히 분석하고 싶은 업체들의 투찰현황을 자세히 파악해 볼 수 있는 메뉴입니다.

본 메뉴는 크게 2가지 유형으로 구분해서 내용을 조회할 수 있는데 하나는 [1순위업체현황]으로 이 메뉴에서는 나라장터의 지역 및 면허별 1순위를 많이 한 업체들의 리스트 및 개별 업체들의 세부 투찰상세내역을 확인하는 화면이고, 나머지 하나는 [업체별입찰현황] 으로 분석하고자 하는 업체의 사업자번호 혹은 상호/대표자로 해당업체의 최근 1년간 투찰내역을 추출하여 분석할 수 있는 기능입니다.

[1순위업체현황]

입찰정보시스템 [업체별 입찰 현황]

기본사항 입찰공고조회 투찰하기 입찰결과조회 **전자입찰 현황** 연계기관

수요기관: 서울특별시 영등포구 진행: ① 검색지역: 서울 ③ 정렬: 1순위회수
 평균낙찰율 (입찰건수/참가자수): 1 / 64 총 건수: 52 ② 검색면허: 6.철근콘크리트 ④ 전체 도내 검색

No	공고건명	개찰일시	사업자번호	업체명	순위	예정율	투찰금액	투찰/기초	참가자수	관내여부	범위	1순위회수
5	2005년 관내불량맨홀정비공사(연간단	2005.03.19	4088129059	(주)익선건설	1	100.1783	125,558,000	100.2201	21		±3	9
9	2005년도 관내불량맨홀 정비공사(연간단	2005.03.14	4088129059	(주)익선건설	1	101.2780	173,963,620	101.8000	6		±3	9
14	2005년도 관내 불량맨홀정비공사	2005.03.04	4088129059	(주)익선건설	1	99.9533	80,973,700	100.0900	13		±3	9
18	관내 불량맨홀 정비공사(연간단가)	2005.02.24	4088129059	(주)익선건설	1	100.1493	88,587,000	101.9794	7		±3	9
17	관내 불량맨홀 정비공사(연간단가)	2005.02.24	4088129059	(주)익선건설	1	100.6270	173,834,000	101.8897	9		±3	9

①, ② : 낙찰실적을 조회하기 위한 지역 및 면허를 설정합니다.
 ③ : 현황결과리스트에 대한 순서를 설정합니다.(기본은 1순위 회수로 1순위를 많이 한 업체가 가장 위에 나타납니다.)
 ④ : 전체는 입찰참가대상이 전국인 입찰까지 포함한 것이고, 도내는 도내 및 관내인 경우만을 대상으로 1순위 회수를 산출하여 보여줍니다.
 ⑤ : 검색조건에서 설정한 해당 지역 및 면허에 대하여 최근 1년간의 실제 예정가격 분포를 사정율별로 나타냅니다.
 ⑥ : 현재 설정된 조건에 대한 입찰의 최근 1년간의 기타 다양한 통계정보를 나타냅니다.

☞ 사용팁
 현재의 리스트에서 업체명을 클릭하면 해당 업체의 전체 투찰상세정보를 확인할 수 있습니다.

⑤ 예가분포 그래프 조회 ⑥ 예가분포등 기타 통계 조회 인쇄 닫기

Ready 가漢

[업체별입찰현황]

입찰정보시스템 [업체별 입찰 현황]

기본사항 입찰공고조회 투찰하기 입찰결과조회 **전자입찰 현황** 연계기관

검색조건

업체명: (주)익선건설 ※ 유찰,재입찰,취소된 건명은 파악되지 않습니다. ① 검색 개월: 12 ② 사업자등록번호: 4088129059 ④ 자기업체검색

대표자: 양승필 총건수: 419 평균 낙찰율: 1 / 526 정렬: 순위 면허: 전체 ③ 검색할 업체명: 검색

입찰건명: 2005년도 관내 불량맨 출정비공사

No	공고번호	개찰일시	수요기관	투찰금액	예정율	투찰/기초	순위	참가자수	관내여부	범위
1	20050209653-00	2005.03.04	서울특별시 중구	80,973,700	99.9533	100.0900	1	13		±3
2	20050204023-00	2005.02.24	서울특별시 광진구	173,834,000	100.6270	101.8897	1	9		±3
3	20050204004-00	2005.02.24	서울특별시 동작구	88,587,000	100.1493	101.9794	1	7		±3
4	20050203545-00	2005.02.22	서울특별시 성동구	44,127,770	101.1206	102.0100	1	7		±3
5	20041012677-00	2004.11.04	서울특별시 관악구	133,445,000	99.8963	101.5493	1	7		±3
23	20041009366-00	2004.10.26	서울특별시 상수도사업본부 영등	9,317,170	99.6558	99.7226	8	278		±3

① : 해당 업체의 최근 몇 개월의 개찰자료에 대한 통계를 나타낼 것인지를 설정합니다.

② : 검색하고자 하는 업체의 사업자등록번호를 입력합니다.

③ : 검색할 업체의 사업자번호를 모를 경우 해당 업체의 정확한 상호를 입력하고 엔터키를 누릅니다. 이때 동일 상호가 여러 개 일 경우에는 대표자를 확인하여 해당 업체를 선택합니다.

④ : 사용자가 속한 회사의 통계정보를 볼 경우에는 사업자번호나 상호를 입력할 필요없이 “자기업체검색” 버튼을 누른 후 바로 검색하면 됩니다.

⑤ : 실제예가분포 및 해당업체가 투찰한 예가분포 그래프를 나타냅니다.
 - 예정가분포 : 전자입찰 결과 실제 예정가격 분포를 나타냅니다.
 - 투찰가분포 : 해당업체가 실제로 투찰금액 산출 시 예측한 예가의 분포를 나타냅니다.

⑥ : 실제예가의 흐름 및 해당업체가 예측한 예가의 흐름을 비교하여 나타낸 것입니다.

⑦ : 해당업체의 실적에 대한 평가를 나타냅니다. 여기서 평가판단 기준은 1입니다.

⑤ 예가분포 그래프 조회 ⑥ 예가 및 투찰금액 흐름표 ⑦ 자사 낙찰수를 조회 인쇄 닫기

VI. 기타

1. 여러 대의 PC에서 본 시스템을 사용할 경우

본 시스템은 여러 대의 PC에 설치하여 사용할 수는 있으나 **동일 ID에 대하여 동시 사용은 안됩니다**. 따라서 다른 PC에서 사용을 할 경우에는 현재 사용 중인 PC에서 시스템을 종료하여 로그아웃한 상태를 유지해야 합니다. 만일 동시에 사용이 가능토록 하려면 유료 ID를 추가로 신청해야 합니다.

2. 사무실과 자택에서 시스템을 이용할 경우

주간에는 사무실에서 야간에는 자택에서 시스템을 사용할 경우에는 예약파일 이동 기능을 이용하면 업무의 연속성을 유지할 수 있습니다. 본 시스템은 확정된 투찰금액 정보 혹은 제외한 입찰정보 등 모든 정보가 현재 사용 중인 PC에 저장됩니다. 따라서 이 정보를 사용할 PC에 복사하면 동일한 환경에서 작업할 수가 있습니다.

[사무실에서]

- ① 화면 좌측상단의 [기본사항] → “예약파일이동” 선택
- ② “**작업파일저장**”을 선택하고 암호는 사용자임의로 입력한 후, 확인버튼을 클릭

[자택에서]

- ③ 화면 좌측상단의 [기본사항] → “예약파일이동” 선택
- ④ “**작업파일불러오기**”을 선택하고 저장 시 입력한 암호 입력 후, 확인버튼을 클릭
- ⑤ 작업 완료 후 또 사무실PC에 현재 환경을 설정하기 위해 ①~②의 과정을 수행함.

3. 패스워드를 변경할 경우

화면 좌측상단의 [기본사항] → “**Password변경**” 선택 후 새로운 비밀번호를 지정하면 됩니다.

4. 개찰결과 자동인쇄를 해제 할 경우

[**입찰공고조회**] 화면 하단의 개찰결과조회 영역의 자동인쇄옵션에서 체크를 해제하면 됩니다.

개찰 결과	연번	공고번호	공고건명	순위	자동인쇄
					<input checked="" type="checkbox"/>

5. 복수예비가격을 임의로 산출할 경우

나라장터(G2B)이외의 전자입찰인 경우 입찰정보시스템에서는 해당 기관의 개찰정보를 가지고 있지 않기 때문에 해당 발주처의 복수예비가격사정을 과거 정보를 자동으로 나타낼 수 없습니다.

따라서 나라장터 이외의 전자입찰 혹은 당사의 시스템에서 자동으로 해당 발주처의 복수예가사정을 산출하지 못하는 발주처의 입찰의 경우 복수예비가격자동산출 기능을 활용하여 투찰금액을 산출하시기 바랍니다.

- ① 입찰공고리스트에서 복수예비가격을 산출할 건을 선택 후 그림의 표시 부분을 더블클릭하거나 혹은 [기본사항] → 예비가격작성 메뉴를 선택합니다.

05-04-28	(11)			방기설치 부대 전기공사					
3	전국지역	한국전력공사	일반경쟁	66kV 상동외 1개 송전선로 철거공사	전기	05-05-10 11:00	1	744,470,000	
	전국(경기)	경기전력공사	공동	군도3호선(LCD진입도로) 확포장 전	전기				

- ② 복수예비가격 자동산출 프로그램이 실행됩니다.
- ③ 기초금액을 확인합니다.(공란일 경우 직접입력)
- ④ 해당 발주처의 복수예가범위를 설정합니다.
- ⑤ “설정”버튼을 클릭하여 복수예가수/추첨수등을 설정합니다.(화면의 추첨개수 내용과 다를 경우)
- ⑥ 적격하한율을 설정합니다.
- ⑦ 우측하단의 “STOP”버튼을 클릭합니다.
- ⑧ “조합표”버튼을 클릭합니다.
- ⑨ 원하는 추첨번호를 선택하여 투찰금액을 결정합니다.

예비가격 작성

기초금액: 범위: ~ 추첨갯수: 4/15

1	-2.464825	726,120,117	<input type="checkbox"/>	9	0.189882	745,883,615	<input type="checkbox"/>
2	-1.981843	729,715,773	<input type="checkbox"/>	10	0.657424	749,364,324	<input type="checkbox"/>
3	-1.746549	731,467,467	<input type="checkbox"/>	11	1.046988	752,264,512	<input type="checkbox"/>
4	-1.403169	734,023,828	<input type="checkbox"/>	12	1.432745	755,136,357	<input type="checkbox"/>
5	-1.004695	736,990,347	<input type="checkbox"/>	13	1.739706	757,421,589	<input type="checkbox"/>
6	-0.709673	739,186,697	<input type="checkbox"/>	14	1.986754	759,260,788	<input type="checkbox"/>
7	-0.428516	741,279,827	<input type="checkbox"/>	15	2.441299	762,644,739	<input type="checkbox"/>
8	-0.131504	743,490,992	<input type="checkbox"/>				<input type="checkbox"/>

0개 평균값:

기초대비율: %

적격하한율: %

투찰금액:

- “자동선택”을 클릭하면 컴퓨터가 임의로 추첨하여 투찰금액을 산출합니다.
- 화면의 복수예비가격 우측에 체크버튼을 사용자가 임의로 선택하여 투찰금액을 산출할 수 있습니다.